

**ENTE PARCO NATURALE REGIONALE DEL MONTE SAN BARTOLO
REGIONE MARCHE**

**DETERMINAZIONE DEL RESPONSABILE AMMINISTRATIVO
N°143 del 01-12-2025**

OGGETTO: Piano di Gestione del Cinghiale: approvazione sito di appostamento n. 61 (detto "Olandese").

IL RESPONSABILE AMMINISTRATIVO

VISTA la seguente relazione istruttoria del Tecnico incaricato Dott. Fabrizio Furlani:

“Premesso che il Piano di Gestione del Cinghiale del Parco San Bartolo è stato approvato dal Consiglio Direttivo del Parco con Deliberazione n. 27 dell'11 dicembre 2024.

Considerato che tale Piano si prefigge lo scopo di ricondurre la presenza del Cinghiale nel territorio del Parco ad una densità di popolazione tendente allo zero mediante il ricorso, tra gli altri, della tecnica dello sparo con carabina da postazione fissa.

Viste le *“Disposizioni per il prelievo dei cinghiali nel territorio del Parco Naturale Regionale Monte San Bartolo”* allegate al predetto Piano di Gestione, che all'articolo 15 definiscono le modalità di individuazione e gestione dei punti per lo sparo da postazione fissa con carabina.

Considerato che con precedenti provvedimenti dell'Ente Parco sono stati approvati i seguenti siti da postazione fissa per lo sparo al cinghiale, tuttora attivi:

- 1° sito (detto “Valle Vichi”): ubicato a circa 700 metri a Ovest rispetto al rilievo del Monte Castellaro, in corrispondenza del terreno censito al Foglio 1, Mappale 12 – Sezione di Pesaro del Comune di Pesaro (Latitudine 43°56'17.54"N – Longitudine 12°50'54.14"E);
- 2° sito (detto “Cà Verde”): ubicato a circa 500 metri a Sud-Ovest rispetto a Casteldimezzo, in corrispondenza del terreno censito al Foglio 6, Mappale 367 – Sezione Fiorenzuola di Focara del Comune di Pesaro (Latitudine 43°57'9.92"N – Longitudine 12°48'15.97"E).
- 3° sito (detto “da Leonardi”): ubicato a circa 350 metri a Est rispetto a Villa Imperiale, in corrispondenza del terreno censito al Foglio 15, Mappale 22 – Sezione di Pesaro del Comune di Pesaro (Latitudine 43°55'14.43"N – Longitudine 12°52'27.86"E);
- 4° sito (detto “dalla Cecchi”): ubicato a circa 400 metri a Nord-Est rispetto a Villa Imperiale, in corrispondenza del terreno censito al Foglio 16, Mappale 48 - Sezione di Pesaro del Comune di Pesaro (Latitudine 43°55'26.20"N - Longitudine 12°52'34.85"E).
- 5° sito (detto “da Piperno”): ubicato a circa 300 metri a Sud del Camping Panorama, in corrispondenza del terreno censito al Foglio 12, Mappale 70 - Sezione di Fiorenzuola di Focara del Comune di Pesaro (Latitudine 43°56'16.05"N - Longitudine 12°50'39.24"E);
- 6° sito (detto “Russo-Cancello”): ubicato a circa 80 metri a Nord-Est rispetto al Faro, in corrispondenza del terreno censito al Foglio 17, Mappale 279 - Sezione di Pesaro del Comune di Pesaro (Latitudine 43°55'25.07"N - Longitudine 12°52'58.23"E);
- 7° sito: detto “Russo-Villa”: ubicato nei pressi della villa, in corrispondenza del terreno censito al Foglio 17, Mappale 224 - Sezione di Pesaro del Comune di Pesaro (Latitudine 43°55'23.75"N - Longitudine 12°53'13.12"E);

- 8° sito (detto "da Battisti"): ubicato in corrispondenza del terreno censito al Foglio 18, Mappale 2 - Sezione di Pesaro del Comune di Pesaro (Latitudine 43°55'12.05"N - Longitudine 12°53'21.13"E).
- 9° sito (detto "da Di Luca"): prossimo allo spigolo sud della cinta muraria del cimitero di Santa Marina Alta, in corrispondenza del terreno censito al Foglio 10, Mappale 396 - Sezione di Pesaro del Comune di Pesaro (Latitudine 43°55'50.68"N - Longitudine 12°52'06.50"E);
- 10° sito (detto "Casa Ceccolini"): ubicato a circa 150 metri a sud-ovest rispetto al cimitero di Santa Marina Alta, lungo Strada dei Canneti, in corrispondenza del fabbricato (non abitato) catastalmente censito Foglio 10, Mappale 395 - Sezione di Pesaro del Comune di Pesaro (Latitudine 43°55'48.91"N - Longitudine 12°52'00.54"E).
- 11° sito (detto "campo ASUR"): ubicato in prossimità dell'ex area di allevamento della selvaggina della Provincia di Pesaro e Urbino, in corrispondenza del terreno censito al Foglio 18, Mappale 778 del Comune di Pesaro - Sezione di Pesaro (Latitudine 43°54'59.33"N - Longitudine 12°53'12.05"E).
- 12° sito (detto "Valle Duca"): ubicato nelle vicinanze dell'abitazione di proprietà del sig. Montanari Natale, in corrispondenza del terreno censito al Foglio 10, Mappale 221 del Comune di Pesaro - Sezione di Fiorenzuola di Focara (Latitudine 43°56'48.95"N - Longitudine 12°49'10.57"E).
- 13° sito (detto "Villa Imperiale"): ubicato in prossimità della Villa Imperiale, in corrispondenza del terreno censito al Foglio 16, Mappale 122 del Comune di Pesaro (Latitudine 43°55'15.15"N - Longitudine 12°52'55.70"E).
- 14° sito (detto "da Battisti basso"): ubicato in corrispondenza del terreno censito al Foglio 18, Mappale 2 - Sezione di Pesaro del Comune di Pesaro (Latitudine 43°55'12.97"N - Longitudine 12°53'21.79"E);
- 15° sito (detto "da Florez"), ubicato in corrispondenza del terreno censito al Foglio 16, Mappale 306 del Comune di Pesaro (Latitudine 43°55'49.53"N, Longitudine 12°52'35.67"E);
- 16° sito (detto "da Ambrogiani"), ubicato in corrispondenza del terreno censito al Foglio 6, Mappale 9 del Comune di Pesaro - Sezione di Fiorenzuola (Latitudine 43°57'16.19"N, Longitudine 12°48'4.14"E);
- 17° sito (Russo - lago), ubicato in corrispondenza del terreno censito al Foglio 17, Mappale 185 del Comune di Pesaro - Sezione di Pesaro (Latitudine 43°55'25.05"N, Longitudine 12°53'9.57"E).
- 18° sito (detto: "da Bruni"), ubicato in corrispondenza del terreno censito al Foglio 16, Mappale 129 del Comune di Pesaro - Sezione di Pesaro (Latitudine 43.927304°N, Longitudine 12.880755°E).
- 19° sito (detto: "Valle Vichi basso"), ubicato in corrispondenza del terreno censito al Foglio 1, Mappale 12 del Comune di Pesaro - Sezione di Pesaro (Latitudine 43.936481°N, Longitudine 12.847364°E);
- 20° sito (detto: "al Faro"), ubicato in corrispondenza del terreno censito al Foglio 16, Mappale 294 del Comune di Pesaro - Sezione di Pesaro (Latitudine 43.923348°N, Longitudine 12.881646°E);
- 21° sito (detto: "da Ruggeri"), ubicato in corrispondenza del terreno censito al Foglio 10, Mappali 281-282 del Comune di Pesaro - Sezione di Pesaro (Latitudine 43.922827°N, Longitudine 12.869380°E).
- 22° sito (detto: "da Villa Imperiale 2"), ubicato in corrispondenza del terreno censito al Foglio 16, Mappale 115 del Comune di Pesaro - Sezione di Pesaro (Latitudine 43.921881°, Longitudine 12.877415°).

- 23° sito (detto: “da Vigna De Scrilli”), ubicato in corrispondenza del terreno censito al Foglio 10, tra i Mappali 79-390 del Comune di Pesaro - Sezione di Pesaro (Latitudine 43.926322°, Longitudine 12.870156°).
- 24° sito (detto: “da MANDELLI”), ubicato in corrispondenza del terreno censito al Foglio 10, Mappale 62 del Comune di Pesaro - Sezione di Pesaro (Latitudine 43.928080°, Longitudine 12.864621°).
- 25° sito (detto: “melograni di STRAPAZZINI”), ubicato in corrispondenza del terreno censito al Foglio 4, Mappale 48 del Comune di Pesaro - Sezione di Pesaro (Latitudine 43.933326°, Longitudine 12.857201°).
- 26° sito (detto: “da GIBAS”), ubicato in corrispondenza del terreno censito al Foglio 10, Mappale 412 del Comune di Pesaro - Sezione di Pesaro (Latitudine 43.926900°, Longitudine 12.873095°);
- 27° sito (detto: “da CARLINI”), ubicato in corrispondenza del terreno censito al Foglio 10, Mappale 369 del Comune di Pesaro - Sezione di Fiorenzuola di Focara (Latitudine 43.945276°, Longitudine 12.828230°).
- 28° sito (detto: “dai Mori di Piperno”), ubicato in corrispondenza del terreno censito al Foglio 12, Mappali 18-79, del Comune di Pesaro - Sezione di Fiorenzuola di Focara (Latitudine 43.940162°, Longitudine 12.843593°).
- 29° sito (detto: “da Mancini-vigna aperitivi”), ubicato in corrispondenza del terreno censito al Foglio 11, Mappali 20-144, del Comune di Pesaro - Sezione di Fiorenzuola di Focara (Latitudine 43.944874°, Longitudine 12.837665°);
- 30° sito (detto: “da Mancini-sotto la S.P.”), ubicato in corrispondenza del terreno censito al Foglio 11, Mappale 82 del Comune di Pesaro - Sezione di Fiorenzuola di Focara (Latitudine 43.944204°, Longitudine 12.837911°);
- 31° sito (detto: “da Mancini-Monte Alto”), ubicato in corrispondenza del terreno censito al Foglio 11, Mappale 51 del Comune di Pesaro - Sezione di Fiorenzuola di Focara (Latitudine 43.944896°, Longitudine 12.833980°);
- 32° sito (detto: “da Mancini-Monte basso”), ubicato in corrispondenza del terreno censito al Foglio 11, Mappale 155 del Comune di Pesaro - Sezione di Fiorenzuola di Focara (Latitudine 43.941752°, Longitudine 12.833915°).
- 33° sito (detto: “da Mancini-Vigna bassa”), ubicato in corrispondenza del terreno censito al Foglio 11, Mappale 93 del Comune di Pesaro - Sezione di Fiorenzuola di Focara (Latitudine 43.942178°, Longitudine 12.832077°).
- 34° sito (detto: “da Galeazzi”), ubicato in corrispondenza del terreno censito al Foglio 6, Mappale 26 del Comune di Pesaro - Sezione di Fiorenzuola di Focara (Latitudine 43°57'9.98"N, Longitudine 12°47'53.12"E).
- 35° sito (detto: “da Melchiorri”), ubicato in corrispondenza del terreno censito al Foglio 3, Mappale 536 del Comune di Gabicce mare (Latitudine 43°57'37.04"N, Longitudine 12°46'29.75"E).
- 36° sito (detto: “da Ceccarelli”), ubicato in corrispondenza del terreno censito al Foglio 1, Mappale 146 del Comune di Pesaro - sez. Fiorenzuola di Focara (Latitudine 43°57'38.9"N Longitudine 12°47'12.2"E)
- 37° sito (detto: “Camping Gabicce Monte”), ubicato in corrispondenza del terreno censito al Foglio 3, Mappale 801 del Comune di Gabicce Mare – loc. Gabicce Monte (Latitudine 43°57'51.51"N Longitudine 12°46'33.30"E).
- 38° sito (detto: “da Montesi”), ubicato in corrispondenza del terreno censito al Foglio 4, Mappale 42 del Comune di Gabicce Mare – loc. Ponte Tavollo (Latitudine 43°57'18.90"N Longitudine 12°47'6.28"E).
- 39° sito (detto: “da Morini”), ubicato in corrispondenza del terreno censito al Foglio 3, Mappale 605 del Comune di Gabicce Mare (Latitudine 43°57'48.39"N Longitudine 12°46'39.24"E).

- 40° sito (detto: "da Marcelli"), ubicato in corrispondenza del terreno censito al Foglio 9, Mappale 145 del Comune di Pesaro - Sez. Fiorenzuola di Focara (Latitudine 43°57'13.09"N Longitudine 12°49'0.49"E);
- 41° sito (detto: "da Badioli"), ubicato in corrispondenza del terreno censito al Foglio 2, Mappale 395 del Comune di Gabicce Mare (Latitudine 43°57'49.9"N, Longitudine 12°46'02.9"E);
- 42° sito (detto: "da Manzini"), ubicato in corrispondenza del terreno censito al Foglio 2, Mappale 444 del Comune di Gabicce Mare (Latitudine 43°57'51.70"N Longitudine 12°46'5.04"E).
- 43° sito (detto: "da Zeno"), ubicato in corrispondenza del terreno censito al Foglio 4, Particella 9 del Comune di Pesaro (Latitudine 43°56'7.25"N, Longitudine 12°51'30.38"E).
- 44° sito (detto: "da Liliano 1"), ubicato in corrispondenza del terreno censito al Foglio 3, Particella 165 del Comune di Pesaro – Sezione Fiorenzuola (Latitudine 43°57'12.89"N, Longitudine 12°48'29.38"E);
- 45° sito (detto: "da Liliano 2"), ubicato in corrispondenza del terreno censito al Foglio 3, Particella 126 del Comune di Pesaro – Sezione Fiorenzuola (Latitudine 43°57'10.00"N, Longitudine 12°48'28.39"E).
- 46° sito (detto: "Smacchia basso"), ubicato in corrispondenza del terreno censito al Foglio 3, Particella 86 del Comune di Gabicce Mare (Latitudine 43°57'20.52"N, Longitudine 12°46'49.71"E);
- 47° sito (detto: "Smacchia alto"), ubicato in corrispondenza del terreno censito al Foglio 3, Particella 85 del Comune di Gabicce Mare (Latitudine 43°57'27.24"N, Longitudine 12°46'53.14"E).
- 48° sito (detto: "Val Regina"), ubicato in corrispondenza del terreno censito al Foglio 9, Particella 323 del Comune di Pesaro - Sezione Fiorenzuola (Latitudine 43°57'2.82"N, Longitudine 12°49'0.31"E);
- 49° sito (detto: Palmetti "alto"), ubicato in corrispondenza del terreno censito al Foglio 1 Particella 276 del Comune di Pesaro - Sezione Fiorenzuola (Latitudine 43°57'14.40"N, Longitudine 12°47'23.44"E);
- 50° sito (detto: "Palmetti Casa"), ubicato in corrispondenza del terreno censito al Foglio 1, Particella 256 del Comune di Pesaro - Sezione Fiorenzuola (Latitudine 43°57'14.10"N, Longitudine 12°47'19.42"E);
- 51° sito (detto: "Palmetti basso"), ubicato in corrispondenza del terreno censito al Foglio 1, Particella 52 del Comune di Pesaro - Sezione Fiorenzuola (Latitudine 43°57'17.13"N, Longitudine 12°47'8.33"E);
- 52° sito (detto "Pozzetta basso"), ubicato in corrispondenza del terreno censito al Foglio 18, Particella 75 del Comune di Pesaro - Sezione Pesaro (Latitudine 43°54'50.24"N, Longitudine 12°52'34.80"E);
- 53° sito (detto "Pozzetta alto"), ubicato in corrispondenza del terreno censito al Foglio 15, Particella 920 del Comune di Pesaro - Sezione Pesaro (Latitudine 43°54'56.79"N, Longitudine 12°52'33.57"E);
- 54° sito (detto: "Casa vecchia"), ubicato in corrispondenza del terreno censito al Foglio 2, Particella 81 del Comune di Pesaro - Sezione Fiorenzuola (Latitudine 43°57'11.84"N, Longitudine 12°47'42.31"E).
- 55° sito (detto "Curvone"), ubicato in corrispondenza del terreno censito al Foglio 2, Particella 346 del Comune di Pesaro - Sezione Fiorenzuola (Latitudine 43°57'30.09"N, Longitudine 12°47'42.12"E);
- 56° sito (detto "Canneto Madonna del Molino"), ubicato in corrispondenza del terreno censito al Foglio 2, Particella 50 del Comune di Pesaro - Sezione Fiorenzuola (Latitudine 43°57'22.99"N, Longitudine 12°47'47.68"E);

- 57° sito (detto: “Campo Madonna del Molino”), ubicato in corrispondenza del terreno censito al Foglio 2, Particella 227 del Comune di Pesaro - Sezione Fiorenzuola (Latitudine 43°57'22.10"N, Longitudine 12°47'48.41"E).
- 58° sito (detto “Tartufaia Alta”), ubicato in corrispondenza del terreno censito al Foglio 1, Particella 51 del Comune di Pesaro - Sezione Fiorenzuola (Latitudine 43°57'17.64"N, Longitudine 12°47'29.11"E);
- 59° sito (detto “Tartufaia Media”), ubicato in corrispondenza del terreno censito al Foglio 1, Particella 47 del Comune di Pesaro - Sezione Fiorenzuola (Latitudine 43°57'22.62"N, Longitudine 12°47'25.31"E);
- 60° sito (detto: “Tartufaia Bassa”), ubicato in corrispondenza del terreno censito al Foglio 1, Particella 37 del Comune di Pesaro - Sezione Fiorenzuola (Latitudine 43°57'28.20"N, Longitudine 12°47'21.12"E).

Dato atto che:

- a seguito di segnalazione di continua presenza del cinghiale, è stato individuato, in esito ad un apposito sopralluogo condotto con gli operatori del Parco, un ulteriore sito di sparo con carabina in zona Casteldimezzo, da cui effettuare il prelievo del Cinghiale;
- su tale sito è stato preventivamente acquisito l'assenso del soggetto proprietario (custode).

Evidenziato che il sito individuato, come riportato nelle tavole grafiche allegate al presente atto (Cartografia CTR e Foto satellitare), è il seguente:

- 61° sito (detto “Olandese”), ubicato in corrispondenza del terreno censito al Foglio 6, Particella 332 del Comune di Pesaro - Sezione Fiorenzuola – loc. Casteldimezzo (Latitudine 43°57'8.65"N, Longitudine 12°48'25.10"E).

Precisato che in conformità alle *“Disposizioni per il prelievo dei cinghiali nel territorio del Parco Naturale Regionale Monte San Bartolo”* allegate al Piano di Gestione:

- tale sito sarà debitamente segnalato sul territorio con apposite tabelle recanti la scritta *“Attenzione Sito di prelievo del Cinghiale”*;
- su tale sito, al fine di delimitare esattamente l'angolo di tiro, sarà collocato apposito segnale all'interno del quale sarà possibile sparare al Cinghiale.

Visto l'art. 15 delle richiamate *“Disposizioni per il prelievo dei cinghiali nel territorio del Parco Naturale Regionale Monte San Bartolo”*, il quale prevede, tra gli altri, che:

- comma 1: ... *“i siti individuati sono approvati dall'Ente Parco con apposito provvedimento e comunicati agli organi di vigilanza”*;
- comma 2: *“Per ogni punto di sparo da postazione fissa individuato saranno registrate le coordinate e la localizzazione sarà riportata su cartografia. Verrà inoltre individuato cartograficamente il settore entro cui poter effettuare il tiro”*.

SI PROPONE

Di **approvare**, in attuazione del Piano di Gestione del Cinghiale, il sito per lo sparo da appostamento fisso n. 61 (detto “Olandese”), come sopra individuato e rappresentato negli elaborati grafici che, allegati al presente atto, ne costituiscono parte integrante e sostanziale.

Il tecnico incaricato

Dott. Fabrizio Furlani”

Per quanto sopra espresso,

DETERMINA

- 1) **DI APPROVARE**, in attuazione del Piano di Gestione del Cinghiale, il seguente sito per lo sparo da appostamento fisso, come individuato negli elaborati grafici che, allegati al presente atto, ne costituiscono parte integrante e sostanziale:
- 61° sito (detto "Olandese"), ubicato in corrispondenza del terreno censito al Foglio 6, Particella 332 del Comune di Pesaro - Sezione Fiorenzuola – loc. Casteldimezzo (Latitudine 43°57'8.65"N, Longitudine 12°48'25.10"E).
- 2) **DI SPECIFICARE** che negli elaborati grafici allegati (Cartografia CTR e Foto satellitare) è stato debitamente evidenziato il settore entro cui gli operatori dovranno effettuare il tiro.
- 3) **DI PRECISARE** che per l'attivazione del suddetto sito di sparo è stato preventivamente acquisito il permesso del soggetto proprietario/conducente del fondo (custode).
- 4) **DI DEMANDARE** a successivi atti l'approvazione di eventuali ulteriori siti di sparo, qualora necessari per il controllo del Cinghiale nel territorio del Parco.
- 5) **DI PRECISARE** che i siti di sparo già autorizzati nei precedenti cicli di gestione del Piano di Gestione del cinghiale, come elencati nel presente atto sono, a tutti gli effetti, validi anche per il vigente ciclo di gestione, salvo disdetta del soggetto proprietario.
- 6) **DI TRASMETTERE** copia del presente provvedimento al Comune territorialmente competente, alla Prefettura di Pesaro-Urbino e alle Autorità di Vigilanza (Carabinieri Forestale di Pesaro-Urbino, Polizia Provinciale, Polizia Locale). L'originale del provvedimento è conservato agli atti dell'Ente Parco.
- 7) **DI RAPPRESENTARE** che contro il presente provvedimento, ai sensi dell'articolo 3, comma 4 della legge 7/8/1990, n. 241, può essere proposto ricorso giurisdizionale al Tribunale Amministrativo Regionale delle Marche entro 60 giorni dalla data di ricevimento del provvedimento stesso, oppure ricorso in opposizione con gli stessi termini; si ricorda infine che può essere proposto ricorso straordinario entro 120 giorni al Capo dello Stato ai sensi del DPR 24/11/1971, n. 1199.

Ai fini della pubblicità degli atti e della trasparenza amministrativa, il presente provvedimento viene pubblicato per 15 giorni consecutivi all'Albo Pretorio dell'Ente Parco.

IL RESPONSABILE AMMINISTRATIVO
Dott. Marco Zannini

**UBICAZIONE PUNTO DI SPARO SU CTR
n. 61 (detto: "Olandese")**

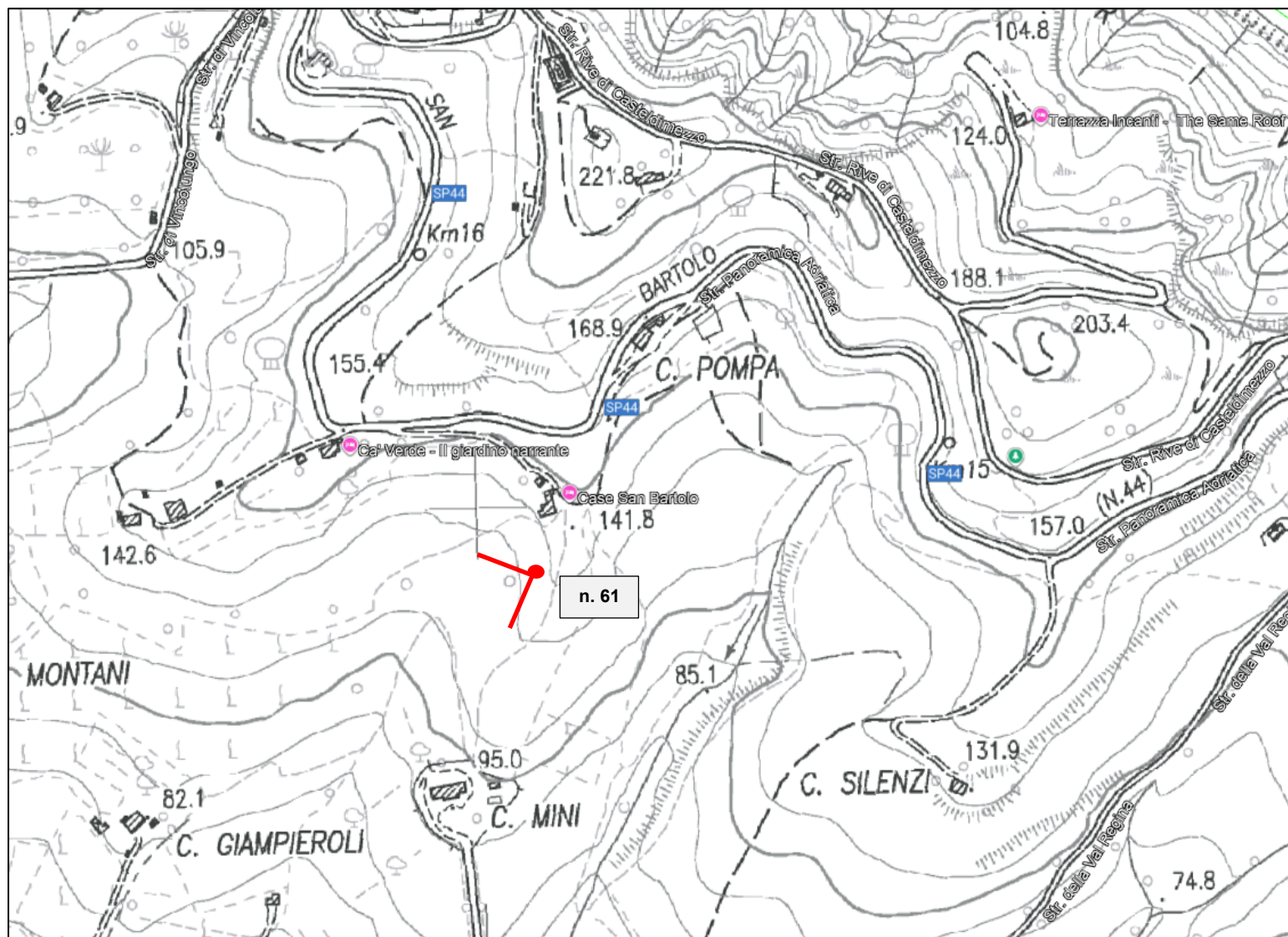

**UBICAZIONE PUNTO DI SPARO SU FOTO SATELLITARE
n. 61 (detto: "Olandese")**

